
К 75-ЛЕТИЮ ВЕЛИКОЙ ПОБЕДЫ
ОТ СОЗДАТЕЛЕЙ ФИЛЬМОВ «БРЕСТСКАЯ КРЕПОСТЬ» и «ЖЕНСКИЙ БАТАЛЬОН»
СТУДИЯ ВОЕН ФИЛЬМ
РСМ
РОССИЙСКИЙ СОЮЗ МОЛОДЕЖИ
ПОДОЛЬСКИЕ КУРСАНТЫ
ОНИ СРАЖАЛИСЬ ЗА МОСКВУ
НАРОДНЫЙ КИНОПОКАЗ
ФК ФОНД КИНО
МИНИСТЕРСТВО КУЛЬТУРЫ РОССИЙСКОЙ ФЕДЕРАЦИИ
МУЗЕЙ ТЕХНИКИ
ТРАНСНЕФТЬ
МЕГАФОН
ТМХ
УГМК УММС
ИЗВЕСТИЯ iz
АВТОРАДИО



Андрей Воробьев

Губернатор Московской области

«Каждый год мы видим, как отдаляется эпоха Великой Отечественной Войны. Особенно важно сохранить патриотическое воспитание, не забыть подвиг наших дедов, прадедов, а это все-таки возможно благодаря, в том числе, искусству».



Анатолий Артамонов

Член Совета Федерации Федерального Собрания Российской Федерации
Губернатор Калужской области 2000-2020 гг.

«Историческая правда о Великой Отечественной войне священна и незыблема. И сохранить эту память – это сохранить единство страны, сберечь те духовные, исторические основы, благодаря которым наш народ всегда побеждал и будет побеждать. И эту эстафету памяти мы должны передать молодому поколению».



Вадим Задорожный

Директор «Музея техники Вадима Задорожного»,
Директор государственного музея-усадьбы «Архангельское»,
Член Президиума Центрального Совета Российского военно-исторического общества

«Рассказ о Подольских курсантах – это удивительный источник мужества и света. Он делает нас сильней, очищает нашу душу от всего фальшивого, не существенного, позволяет увидеть истину. Они своими сердцами, своим бесстрашием остановили врага. Они отдали свою жизнь, чтобы мы с вами жили».



Андрей Козицын

Генеральный директор Уральской горно-металлургической компании «УГМК-Холдинг»

«Значение таких фильмов, как «Подольские курсанты», переоценить очень сложно. Именно сейчас он востребован как никогда, потому что формирует не культ войны, а культ памяти и бесконечной благодарности нашим отцам и дедам за Подвиг, который они совершили.
Реализация подобных кинопроектов – это своеобразный мост, устанавливающий связь поколений, заставляющий нас, живущих сегодня, взглянуть на себя глазами этих молодых, совсем юных ребят и задать себе вопрос – а не стыдно ли нам перед ними, и что мы, каждый из нас, может сделать для тех, кто придет нам на смену».



Вячеслав Фетисов

Советский и Российский хоккеист, двукратный олимпийский чемпион, многократный чемпион мира, Европы и СССР,
Заслуженный мастер спорта СССР,
Заслуженный тренер России,
Первый заместитель председателя комитета ГД РФ по физической культуре, спорту, туризму и делам молодежи,
Член Совета Благотворительного фонда имени Подольских курсантов

«Без кумира, без героя, без примера очень сложно воспитывать молодёжь. Все больше понимаю, что этот беспрецедентный подвиг ребят был поворотным пунктом в битве за Москву, а может быть, и в истории и политике страны. Очень важно вникнуть в то, как три с половиной тысячи мальчиков встали насмерть и остановили врага, важно понять, как и на чём их воспитывали! Наша миссия — донести значимость этого события до молодежи».



Игорь Угольников

Заслуженный артист Российской Федерации;
Кинорежиссер, сценарист и продюсер

«Воспитание гордости за героическое прошлое своего Отечества, повышение уровня информированности о боевом подвиге наших предков, в частности, о подвиге Подольских курсантов осенью 1941 года под Москвой и, тем самым, привлечение молодежи к изучению военной истории Отечества – это и есть патриотическое воспитание молодежи, в этом и состоит наша миссия».



Ирина Бабакова

Внучка командира 4-й батареи Подольского артиллерийского училища лейтенанта Алёшкина Афанасия Ивановича

«События октября 1941 года – одна из самых героических и драматических страниц в истории Великой Отечественной войны. Любовь к Родине, к жизни, к девушке... Сколько их, не полюбивших и недолюбивших, не оставивших после себя детей... шагнувших в бессмертие? Сколько их, до последних дней жизни любивших и ждавших с фронта, чьим примером нужно воспитывать умение ждать и верить. Даже без списочного состава мы будем помнить каждого из вас, Подольские Курсанты!».



Олег Комиссар

Депутат Законодательного Собрания Калужской области,
Заместитель генерального директора государственного научного центра РФ АО «ОНПП «Технология» им. А. Г. Ромашина»
Председатель военно-исторического совета Народного кинопроекта «Ильинский рубеж»

«Курсанты Подольских артиллерийского и пехотного училищ были представителями разных национальностей – русскими, украинцами, белорусами, бурятами, евреями, прибалтами. Для современного российского общества это является прекрасным примером консолидации на основе идей патриотизма и любви к Отечеству».

Российский Союз Молодежи и Студия «ВоенФильм» подписали соглашение о сотрудничестве

22 июня 2018 года, в памятный день для истории России, в здании ЦК РСМ состоялось подписание соглашения между Российским Союзом Молодежи и студией Военфильм в лице Председателя РСМ Павла Красноруцкого и Генерального директора Игоря Угольникова.

Главная задача этого соглашения - сотрудничество Российского Союза Молодежи и студии «Военфильм» в ходе создания патриотических фильмов.

В развитие соглашения РСМ и «Военфильм» выступили с инициативой о проведении акции «Народный кинопоказ», в ходе которой молодежная зрительская аудитория в регионах России бесплатно сможет посмотреть фильм «Подольские курсанты».

Фильм «Подольские курсанты» напрямую связан с Комсомолом. Ведь ребята, защитившие Москву и оставшиеся на калужской земле, были комсомольцами. Решение остаться на огневом рубеже до конца было результатом их комсомольского собрания, а отнюдь не приказом командования.





ПАВЕЛ КРАСНОРУЦКИЙ

Председатель Российского Союза Молодежи, член Общественной палаты РФ

«У современной молодежи большой выбор образов для подражания. Технологии стирают границы, размывают временные рамки. И в этом изобилии очень легко запутаться. «Подольские курсанты» – пронзительное и сильное кино, которое не навязывает мнений, а просто показывает реальную героическую историю, вдохновляет и вызывает чувство искренней благодарности. Быть может, сегодня мы есть именно потому, что тогда эти ребята собой закрыли Москву. Это нужно знать, об этом важно помнить. Это тот самый пример, по которому можно сверять свои поступки и ценности».

Российский Союз Молодежи и студия «ВоенФильм» представляют акцию «Народный кинопоказ»

с 9 декабря 2020 года до 30 апреля 2021 года фильм «Подольские курсанты» бесплатно в регионах России для молодежи.

«Народный кинопоказ» – совместный проект Российского Союза Молодежи и студии «ВоенФильм», предполагающий массовый и бесплатный показ художественного фильма «Подольские курсанты» (о реальных событиях Великой Отечественной войны) для молодежной аудитории в субъектах РФ.

Патриотическое воспитание является одной из базовых составляющих государственной молодежной политики в Российской Федерации. Популярным форматом для диалога с подрастающим поколением на тему гражданской ответственности, патриотизма, верности долгу и своей стране является создание литературных, музыкальных, театральных и кинематографических произведений и их последующий массовый прокат (показ, тиражирование и т.д.). Наиболее востребованным сюжетом для таких произведений является тема подвига советского народа в Великой Отечественной войне.

География проекта – от Дальнего Востока до Калининграда с последовательным перемещением проекта по стране.



ИГОРЬ УГОЛЬНИКОВ

Генеральный продюсер, автор сценария

«Военно-историческая картина «Подольские курсанты» о малоизвестных событиях обороны Москвы – подвиге молодых курсантов Подольских пехотного и артиллерийского училищ в октябре 1941 года, ставших на Ильинском рубеже непреодолимой преградой на пути многократно превышающих сил захватчиков.

На последний рубеж перед Москвой были направлены около трех с половиной тысяч курсантов двух Подольских училищ и их командиров… Большинство из них остались на рубеже навсегда. Курсанты ценой своей жизни не пустили врага к Москве, и тем самым изменили ход войны.

Представление широкой аудитории правдивого рассказа о военном героизме Подольских курсантов, большинству из которых не было и 20 лет, безусловно, должно привести к повышению уровня информированности молодежи о сражениях Великой Отечественной войны, оказать существенное влияние на формирование активной гражданской позиции, противодействовать попыткам пересмотра сути и итогов военных кампаний России и СССР».

ГРОЗНАЯ ОСЕНЬ СОРОК ПЕРВОГО

«Тайфун» приближается к Москве

30 сентября 1941г. немецко-фашистские войска начали генеральное наступление на Москву. План захвата столицы Советского Союза получил кодовое название «Тайфун».

2 октября один из мощных ударов был нанесён главными силами группы армий «Центр» восточнее г. Рославль. Прорвав фронт на стыке советских армий, вражеские войска стремительно выдвинули в образовавшуюся брешь основные силы группировки и повели наступление вдоль Варшавского шоссе на Юхнов и Малоярославец, охватывая вяземскую группировку советских войск с юга.

Столь стремительное продвижение противника оказалось опасным своей внезапностью. Ставка Верховного Главнокомандования планировала в ночь на 6-е октября отвести войска на новые рубежи, но было уже поздно. В окружение попала часть сил Резервного и Западного фронтов под Вязьмой. И, несмотря на ожесточенное сопротивление окруженных частей советских войск, им не удалось остановить дальнейшее продвижение противника.

Таким образом, нависла реальная угроза выхода фашистских войск непосредственно к Москве.

5 октября наступавший по Варшавскому шоссе 57-й моторизованный корпус врага, насчитывавший около 75 тысяч немецких солдат и офицеров, около 200 танков, вошел в г. Юхнов. На направлении Юхнов – Малоярославец – Москва практически не оказалось сил, способных хотя бы приостановить продвижение врага.

Перед советским командованием встала очень сложная задача: любой ценой если не остановить, то хотя бы задержать продвижение врага, а за это время подтянуть к Москве необходимые силы. Для подхода резервных войск Ставки Верховного Главнокомандования требовалось 5 – 7 дней.

Решением Государственного комитета обороны главным рубежом сопротивления в те дни была определена Можайская линия обороны. Учитывая быстрое продвижение немецко-фашистских войск на восток, соотношение сил, а также угрозу возможного выхода вражеской армии к Москве, Ставка ВГК еще 18 июля 1941 г. приняла решение о создании линии обороны в 120 – 130 км от Москвы.

Тогда же началось и ускоренное сооружение одного из участков Можайской линии обороны, вошедшего в историю Московской битвы как Ильинский оборонительный рубеж Малоярославецкого укрепленного района. 1-я дивизия народного ополчения Ленинского района г. Москва приступила к строительству оборонительных сооружений по линии Подсосино – Ильинское – Лукьяново – Константиново. Однако в скором времени дивизиям народного ополчения, созданным для обороны подступов к Москве на Можайской линии, пришлось занять новые рубежи обороны в районе Спас-Деменска.

На дальнейшее строительство оборонительных сооружений в укрепрайон прибыл инженерно-технический состав из запаса, в основном из Москвы. Строи-



Корпус врага вошел в город Юхнов 5 октября

тельные и рабочие батальоны формировались за счет людей, эвакуированных из западных и центральных областей.

В конце августа прибыли дополнительные рабочие батальоны. В сооружении Ильинского рубежа обороны принимали участие и мирные жители. В последние дни работы на рубеже строителям приходилось трудиться под огнем противника по 20 часов в день.

Эта линия должна была прикрыть важнейшие оперативные направления, ведущие к Москве: Волоколамское, Можайское, Малоярославецкое, Калужское. Общая протяженность линии составляла около 220 км. В начале октября завершилось создание противотанковых препятствий, большинства ДОТов, ДЗОТов, но полный объем работы первой очереди выполнить не удалось.

6 октября приказом штаба Московского военного округа Можайская линия обороны приводится в боевую готовность, сюда срочно перебрасываются силы и средства. Ставка Верховного Главнокомандования своим решением от 9 октября создает фронт Можайской линии обороны во главе с командующим Московским военным округом генерал-лейтенантом Артемьевым П.А.

Боевым приказом от 10 октября по фронту Можайской линии обороны, впоследствии переименованной в Московскую зону обороны, все укрепленные районы были преобразованы в боевые участки: Волоколамский, Можайский, Малоярославецкий. Начальником Малоярославецкого участка (протяженностью около 80 км) был назначен командир Актюбинской 312-й стрелковой дивизии полковник Наумов А.Ф.

Ввиду чрезвычайности ситуации было принято решение о выдвижении на Можайскую линию обороны не только малочисленных частей московского военного округа, но и военных учебных заведений.

На Варшавском шоссе путь немецко-фашистским войскам преградили части 53-й, 312 стрелковых дивизий, 17-й танковой бригады, отряд 214-й воздушно-десантной бригады капитана Старчака, курсанты Подольского артиллерийского и пехотного военных училищ, Московского военного инженерного училища, части артиллерийских, огнеметных и других подразделений.

Подольские военные училища были сформированы незадолго до войны Укрепление обороноспособности страны предусматривало подготовку офицеров Красной Армии в училищах по родам войск.

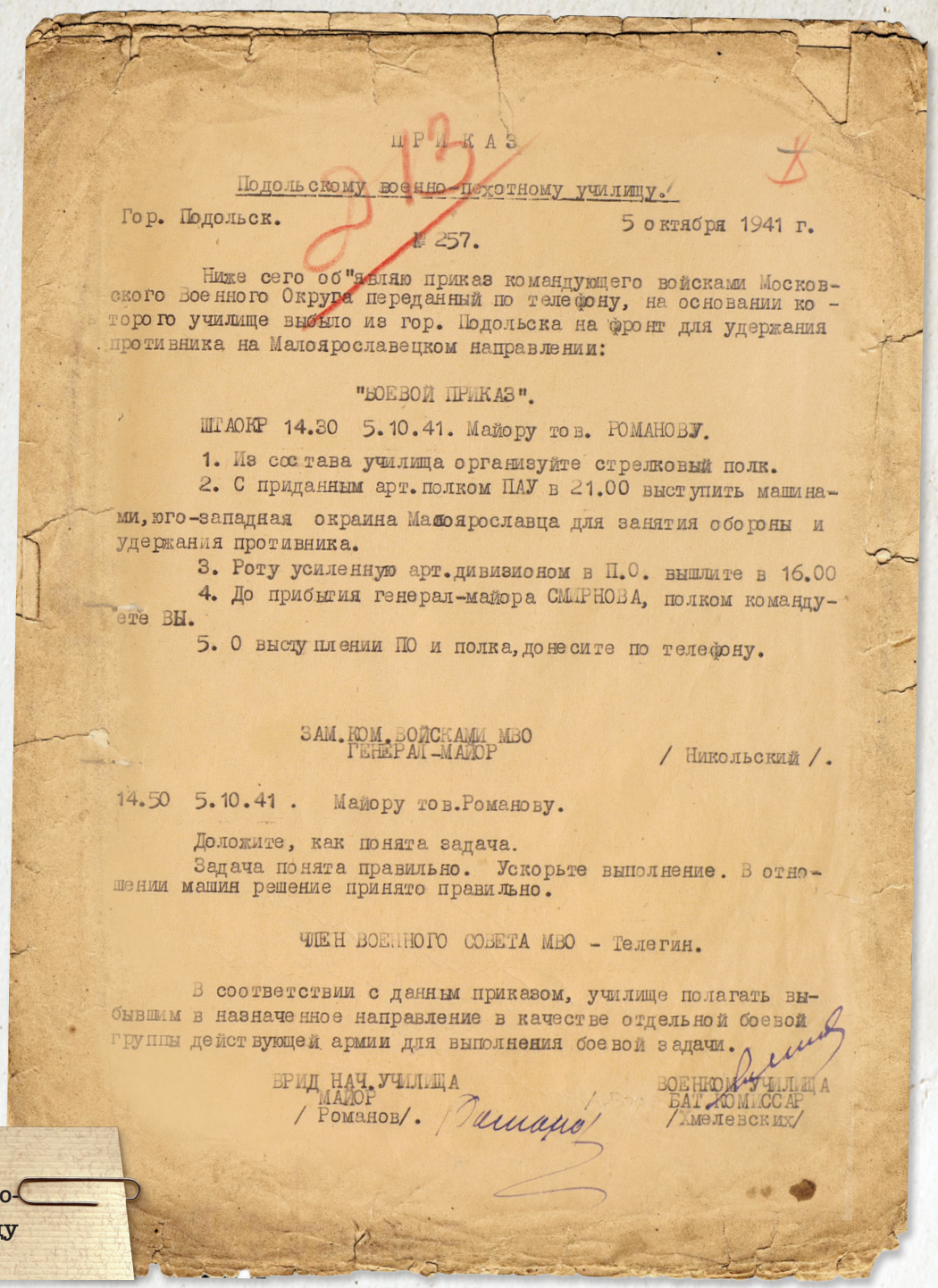

ПРИКАЗ

Подольскому военно-пехотному училищу.

Гор. Подольск. 5 октября 1941 г.

№ 257.

Ниже сего об"являю приказ командующего войсками Московского Военного Округа переданный по телефону, на основании которого училище выбыло из гор. Подольска на фронт для удержания противника на Малоярославецком направлении:

"БОЕВОЙ ПРИКАЗ".

ШТАОКР 14.30 5.10.41. Майору тов. РОМАНОВУ.

1. Из состава училища организуйте стрелковый полк.
2. С приданным арт.полком ПАУ в 21.00 выступить машинами, юго-западная окраина Малоярославца для занятия обороны и удержания противника.
3. Роту усиленную арт.дивизионом в П.О. вышлите в 16.00
4. До прибытия генерал-майора СМИРНОВА, полком командуете ВЫ.
5. О выступлении ПО и полка, донесите по телефону.

ЗАМ.КОМ.ВОЙСКАМИ МВО
ГЕНЕРАЛ-МАЙОР / Никольский /.

14.50 5.10.41 . Майору тов.Романову.

Доложите, как понята задача.
Задача понята правильно. Ускорьте выполнение. В отношении машин решение принято правильно.

ЧЛЕН ВОЕННОГО СОВЕТА МВО - Телегин.

В соответствии с данным приказом, училище полагать выбывшим в назначенное направление в качестве отдельной боевой группы действующей армии для выполнения боевой задачи.

ВРИД НАЧ.УЧИЛИЩА
МАЙОР
/ Романов/.

ВОЕННОМУ КОМИССАР
БАТ.КОМИССАР
/Емелевских/

Приказ от 5 октября 1941 года по Подольскому Пехотному училищу



Командиры и курсанты ППУ

Подольское пехотное училище (ППУ)

Подольское пехотное училище было основано в январе 1940 г. как стрелково-пулеметное. К октябрю 1941 г. возглавлял училище генерал-майор Смирнов Василий Андреевич.

С началом войны программа в училище была срочно пересмотрена в сторону интенсивности обучения и лучшей отработки практических навыков командира, крайне необходимых в бою. Основное внимание уделялось тактике ведения общевойскового боя и боевому применению оружия.

Занятия продолжались по 12 часов в день, жизнь курсантов была предельно напряженной.

Срок подготовки командиров взводов был ускорен. С первых дней войны в училище тысячи людей прошли лагерные сборы. Был сформирован литерный полк, в который зачисляли для ускоренной боевой подготовки мобилизованных, направляемых затем эшелонами на Западный фронт.

Училище участвовало в патрулировании в районе Каширы, Электростали, Домодедова на случай высадки вражеских парашютных десантов или диверсионных групп.

К 1 октября 1941 г. на первом курсе ППУ обучалось 1468 чел., на втором – 633. В составе училища было 4 батальона по 4 роты (в роте от 120 до 150 чел.). Только три роты 2-го батальона обучались в течение 5 месяцев; в состав 1-го и 3-го батальона входили курсанты, набранные в сентябре 1941-го, исключая две роты, имеющие курсантов-инструкторов, прошедших шестимесячное обучение. 4-й батальон состоял из курсантов, более старших по возрасту – 25-30 лет, многие из них имели высшее образование.



Генерал-майор Василий Андреевич Смирнов

Подольское артиллерийское училище (ПАУ)



Полковник
Иван Семенович
Стрельбицкий

Подольское артиллерийское училище (ПАУ) было создано в сентябре 1938 г. Располагалось оно в помещениях, где в настоящее время находится Центральный архив Министерства обороны России.

Училище готовило командиров взводов противотанковой артиллерии и состояло из четырех артиллерийских дивизионов. В каждый дивизион входило по три учебных батареи по четыре взвода.

Всего в училище обучалось свыше 1500 курсантов. На территории ПАУ было сформировано немало артчастей резерва Верховного Главнокомандования, прославивших себя в годы войны.

Кроме основных занятий, много сил и времени уделялось верховой езде, курсанты часто выезжали на боевые стрельбы.

К октябрю 1941 г. училище имело 42 орудия 76-мм и 45-мм калибра, в основном учебных образцов. На фронт ПАУ выступило в составе пяти батарей противотанковых орудий и сформированного из курсантов стрелкового батальона. В тот период училище возглавлял полковник Стрельбицкий Иван Семенович.



Курсанты ПАУ

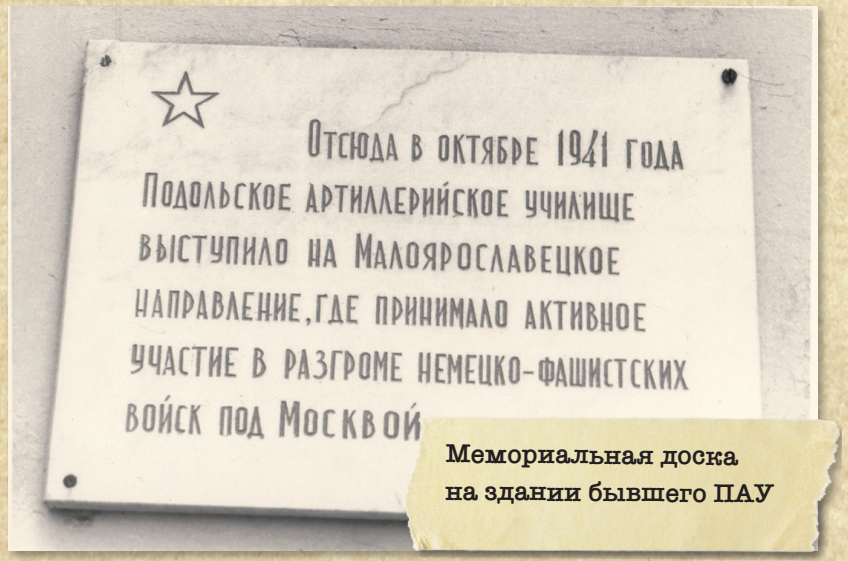

Мемориальная доска
на здании бывшего ПАУ

Первые бои

5 октября курсанты Подольских военных училищ были подняты по боевой тревоге. В соответствии с приказом № 257 училищам предстояло выбыть на фронт в качестве отдельной боевой группы действующей 43 армии.

Командованием училищ было решено срочно сформировать передовой отряд и направить его для ведения сдерживающих боев на направлении Юхнов – Медынь – Ильинское, пока главные силы Подольских военных училищ не развернутся на Ильинском оборонительном рубеже.



Всего на Ильинский рубеж прибыло около трех тысяч курсантов и командиров Подольских военных училищ в составе 4 стрелковых батальонов и 6 артиллерийских батарей.

Передовой отряд курсантов состоял из 6-й роты ППУ под командованием старшего лейтенанта Мамчича Л.А. и артдивизиона ПАУ под командованием капитана Россикова С.Я. Для переброски отряда была сформирована автоколонна. Марш до Малоярославца был совершён сжато и без потерь.

За рекой Изверь курсанты встретились с отрядом десантников 214-й воздушно-десантной бригады, сдерживающих натиск врага уже сутки. Командовал отрядом капитан Старчак Иван Георгиевич – начальник парашютно-десантной службы ВВС Западного фронта.

Еще в июле 1941 г. под Юхновом была сформирована база подготовки десантников для заброски в тыл противника диверсионных и разведывательных групп. Учитывая создавшуюся обстановку, капитан Старчак и комиссар десантного батальона приняли решение занять оборону на берегу р. Угра и сосредоточить усилия на удержании участка Варшавского шоссе и моста через реку до прихода подкрепления.

Отряд Старчака насчитывал на тот момент более 400 человек. Юхнов уже был в руках противника, но десантники еще удерживали д.Стрекалово. Утром сводный отряд курсантов и десантников под общим командованием Старчака перешел в наступление вдоль шоссе в направлении Юхнова.

Атака была столь стремительной и яростной, что враги отступили. Но вскоре со стороны противника был открыт шквальный огонь, атаки следовали за атаками: артиллерийский огонь, авиационный налет, наступление танков и пехоты. Первые потери в курсантских рядах… Штыковая атака… Но и следующий день снова был отвоеван у врага.

Огневое крещение юные бойцы выдержали с честью. Вечером подошло подкрепление – 2-я рота ППУ, батарея 222-го зенитного артполка, позднее – 1-я рота 108-го запасного стрелкового полка. 8 октября после ожесточенных боев курсанты отошли за р. Изверь.

В ночь на 10 октября передовой отряд подольских училищ совместно с медынским истребительным батальоном занял оборону на рубеж р. Шаня, а кап. Старчак вывел из района боевых действий оставшихся в живых десантников (около 60 чел.), передав занимаемые позиции подразделениям 17 танковой бригады.

Передовой отряд курсантов, усиленный 1-й и 3-й ротами курсантов-пехотинцев и взводом курсантов 4-й батареи, разведотрядом 53 сд, пехотой 108 зап. полка и саперами Московского военного инженерного училища под действием превосходящих сил противника, отходя от одного рубежа к другому, вел упорные сдерживающие бои, используя

малейшую возможность, чтобы дольше продержаться. Интенсивные атаки вражеских войск поддерживались бомбардировками с воздуха.

Тем временем в Малоярославецкий укрепрайон спешно выдвигались и занимали позиции новые резервы Ставки ВГК. На Ильинский оборонительный рубеж вышли и развернулись основные силы артиллерийского и пехотного военных училищ г. Подольска. Сюда же под прикрытием боевого охранения к исходу пятых суток отошли и курсанты передового отряда. Главная задача – выиграть время – была полностью выполнена.

Передовой отряд ПВУ понес значительные потери: в ротах оставалось по 30-40 человек, две батареи потеряли до 80% личного состава и почти всю материальную часть. В числе погибших – командиры роты и взводов, комиссар артдивизиона. Тяжелые ранения получил ст. л-т Мамчич.

О значении этих нескольких боевых дней маршал Жуков Г.К., принимавший в те дни командование Западным фронтом и лично выезжавший на передовые позиции, писал:

«В результате пятидневных ожесточенных боев немногие остались в живых, но своим героическим самопожертвованием они сорвали план быстрого захвата Малоярославца и помогли нашим войскам выиграть необходимое время для организации обороны на подступах к Москве».

Рабочая карта Укрепрайона с 12.10.1941 по 18.10.1941. Полевое Управление Московской Зоны Обороны (ЦАМО)

Ильинский рубеж

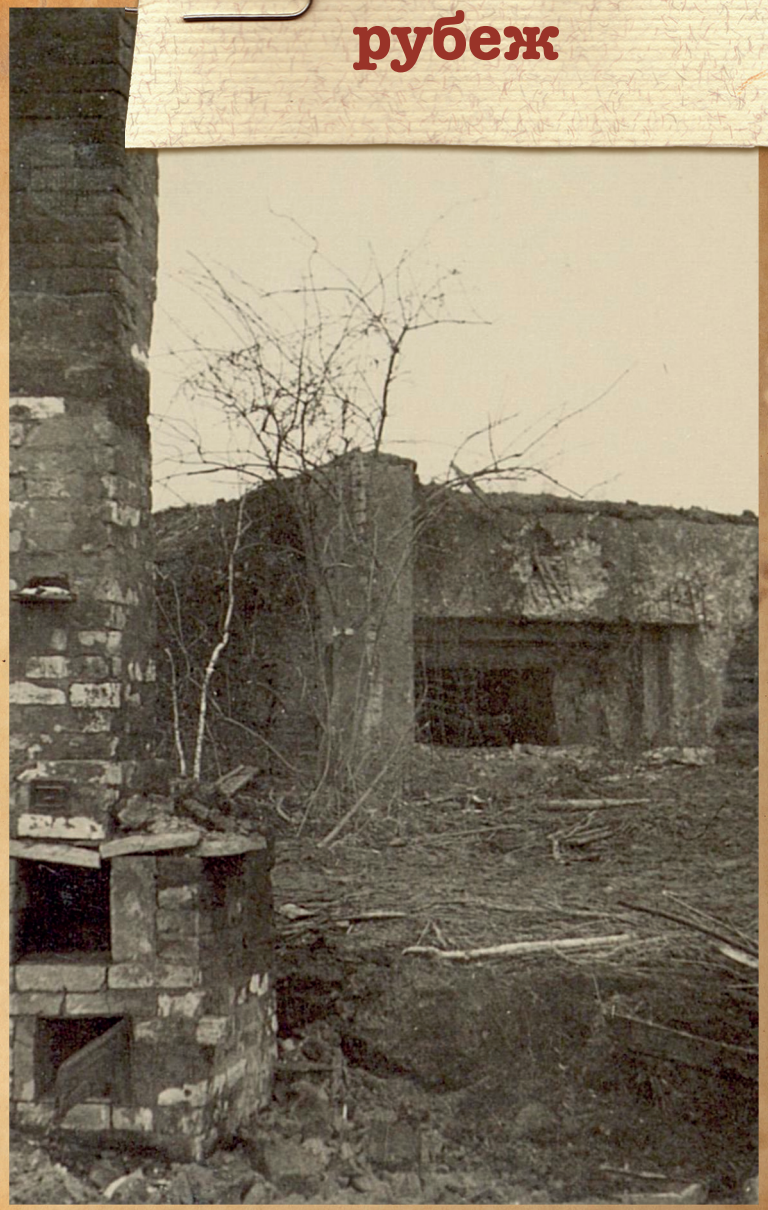

Ильинский сектор обороны Малоярославецкого укрепрайона глубиной около 2 км имел протяженность более 10 км, передний край проходил по восточным берегам рек Лужи и Выпрейки, от д. Лукьяново, через с. Ильинское, до д. Малая Шубинка.

Его основу составляли орудийные и пулеметные ДОТы (Долговременные Огневые Точки) и ДЗОТы (Дерево-Земляные Огневые Точки). Всего на Ильинском рубеже было построено более 100 ДОТов, которые сохранились до настоящего времени. Перед траншеями ломаной линией тянулись проволочные заграждения. По западным берегам рек было проведено минирование.

Строительство оборонительных сооружений не было завершено. На амбразурах и дверях ДОТов отсутствовали броневые щиты, что позволяло осколкам от разорвавшихся снаружи снарядов проникнуть внутрь, не везде имелся хороший обзор. ДОТы и ДЗОТы не были замаскированы и представляли собой удобные цели и ориентиры для противника.

Курсантские подразделения принимали сооружения от рабочих батальонов уже в боевой обстановке. Совершенно отсутствовали технические средства связи, практически не было автотранспорта и других видов технического и инженерного вооружения, необходимых в бою.

Всего на рубеж прибыло около трех тысяч курсантов и командиров Подольских военных училищ в составе четырех стрелковых батальонов и шести артиллерийских батарей. Командование центральным сектором Малоярославецкого укрепрайона (позднее и всем правым флангом Малоярославецкого боевого участка) возлагалось на начальника ППУ, генерал-майора Смирнова В.А. и его заместителя по артиллерии, начальника ПАУ, полковника Стрельбицкого И.С.

Основные силы курсантов были подкреплены немногочисленными частями 108-го запасного стрелкового полка, 301-го пулеметного батальона, 222-го противотанкового зенитного полка, ротой курсантов Московского военно-инженерного училища, дивизионом «Катюш», других подразделений и занимали примыкавшие к Варшавскому шоссе позиции. Это было наиболее танкоопасное направление. Было создано 5 противотанковых опорных пунктов: в районе д.Константиново, с.Ильинское, д.Сергиевка, д.Малая Шубинка и д.Митрофаново.

Правый и левый фланги прикрывали части 312-й стрелковой дивизии, сформированной в Казахстане. Детчинский сектор с задачей не допустить прорыва вражеских сил со стороны Калуги и Полотняного Завода занимали курсанты 4-го батальона ППУ, также с частями 312-й стрелковой дивизии.

По словам генерал-лейтенанта Артемьева П.А., возглавившего фронт Можайской линии обороны, начиналась смертельная борьба за удержание переднего края этой линии.

У села Ильинское ширина обороны составляла десять километров: на 1 км приходилось всего 300 слабо вооруженных молодых курсантов

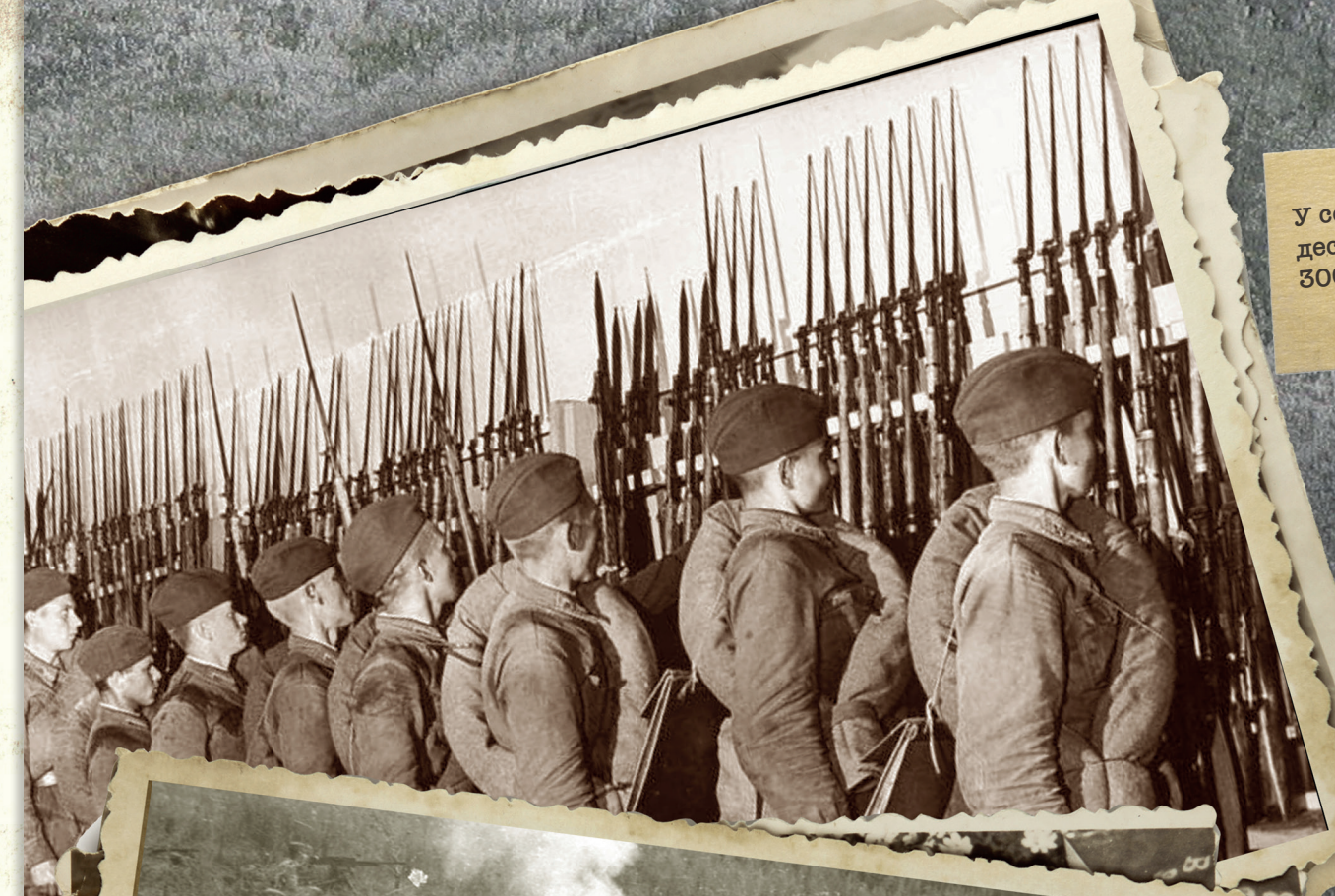





«Воскресающие» ДОТы

Утром 11 октября позиции центрального сектора подверглись ожесточенным боевым ударам со стороны передовых частей 57-го моторизованного корпуса немецко-фашистских войск. Наступающие части корпуса имели превосходство в личном составе, полное превосходство в танках и авиации.

Группы пикирующих бомбардировщиков, сбрасывая бомбы, предварили танковую атаку врага – попытку пробиться через мост на р.Выпрейка. Потеряв несколько танков и часть живой силы, противник отступил на исходные позиции. В этот день курсантам пришлось отбить еще три атаки. Множество орудий и минометов обрушили свой огонь на укрепления, которые защищали курсанты. Ожесточенные бои продолжались в последующие дни. Казалось, что после мощных обстрелов на курсантских позициях уже не может быть ничего живого, но начиналась вражеская атака, и вновь оживал рубеж. Гибли орудийные расчеты, от прямого попадания снарядов в ДОТы бойцов контузило, сбивало с ног взрывной волной, осыпало бетонными осколками. Курсанты зачастую дрались в условиях окружения и полуокружения, будучи ранеными, не оставляли свои позиции. Они ходили в контратаки, кидались на врага в рукопашную, погибали, но не отступали. О кровопролитности боёв говорят потери по отдельным гарнизонам ДОТов – до полной гибели всего расчёта.



Артиллерийский ДОТ №1

Обстановка осложнялась тем, что у защитников рубежа зачастую плотность огня была крайне мала. Нужно было исключительное мужество, чтобы удерживать оборону.

ДОТы обороняющихся расчётов в стане противника считались «воскресающими», так как курсанты успевали выкатывать боевое орудие перед финальным выстрелом, который должен был добить ДОТ.

Оборона выстояла и тогда, когда один из мощных ударов врага пришелся по позициям 3-го батальона, закрепившегося на левом фланге Ильинского сектора и имевшего в своем составе курсантов с пятнадцатидневным сроком обучения. Упорство, с которым враг пытался прорвать оборону батальона, объяснялось тем, что он мог выйти в тыл основным силам подольских курсантов. Со стороны немецко-фашистских войск был проведен ураганный артиллерийский обстрел всего района обороны 3-го батальона. Огонь врага был нацелен на подавление огневых средств курсантов. В один из дней противнику удалось вклиниться в оборону курсантов и овладеть д. Большая Шубинка.

Не имея здесь мощной артиллерийской поддержки, можно было надеяться только на мужество и героизм воинов. В этой ситуации было решено провести ночную атаку. Для противника она оказалась настолько неожиданной, что его части стали спешно отступать, не сумев организовать сопротивление. Положение было восстановлено.

К 15 октября бои на участке стали еще более ожесточенными, численность батальона уменьшилась с 500 до 180 человек. На помощь подошли две роты 1-го резервного батальона. Стремительные атаки, рукопашные бои – и снова были возвращены отбитые у врага позиции, и снова серьезные потери...

В один из дней на окраине с. Ильинское немцы атаковали, предварительно термитными снарядами поджигая дома, освещая местность. Передний край обороны курсантов подвергся обстрелу прямой наводкой из вражеских танков. Следом пошла в наступление пехота... Курсанты били немецких солдат, просачивающихся в тыл основным силам училищ.

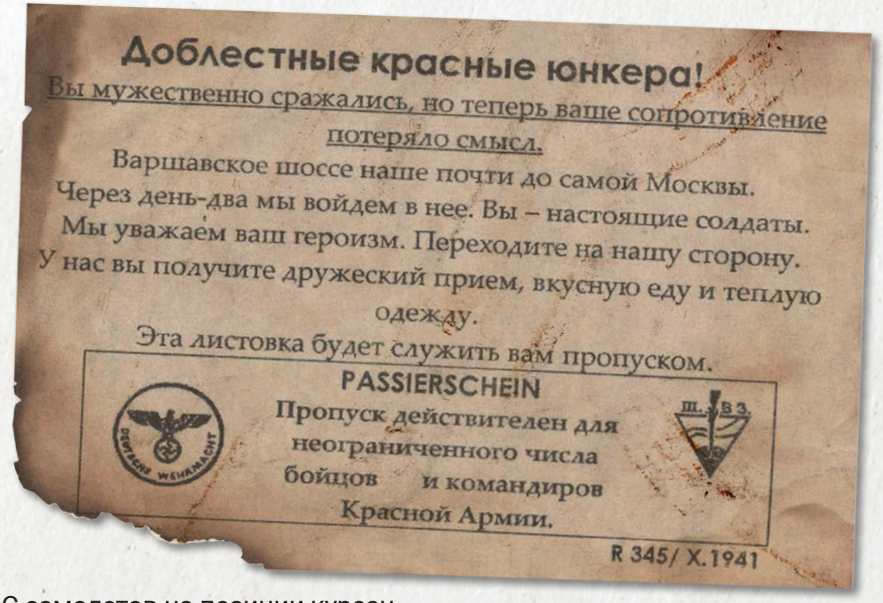

Доблестные красные юнкера!

Вы мужественно сражались, но теперь ваше сопротивление потеряло смысл.

Варшавское шоссе наше почти до самой Москвы. Через день-два мы войдем в нее. Вы – настоящие солдаты. Мы уважаем ваш героизм. Переходите на нашу сторону. У нас вы получите дружеский прием, вкусную еду и теплую одежду.

Эта листовка будет служить вам пропуском.

PASSIERSCHEIN

Пропуск действителен для неограниченного числа бойцов и командиров Красной Армии.

R 345/ X.1941

С самолетов на позиции курсантов были разбросаны листовки: ***«Доблестные красные юнкера! Вы мужественно сражались, но теперь ваше сопротивление потеряло смысл. Варшавское шоссе наше почти до самой Москвы. Через день-два мы войдем в нее. Вы — настоящие солдаты. Мы уважаем ваш героизм. Переходите на нашу сторону. У нас вы получите дружеский прием, вкусную еду и теплую одежду. Эта листовка будет служить вам пропуском».***

16 октября на Малоярославецком боевом участке вступали в действие последние резервы. Обстановка на Ильинском рубеже обороны ухудшалась.Танки противника, прорвав оборону курсантов южнее, вышли на Варшавское шоссе в районе д. Черкасово и под красным флагом устремились на позиции рубежа с тыла. Однако танковая атака успеха противнику не принесла. Бой был тяжелым и скоротечным. Вся колонна танков была уничтожена у д. Сергиевка. Большую роль сыграли здесь гарнизоны ДОТов 4-й батареи под командованием л-та Алёшкина и зенитчики. ДОТ, в котором находился Алёшкин, считался одним из самых результативных на рубеже и его никак не мог обнаружить противник. С уничтожением маскировки ДОТа погиб почти полностью весь гарнизон вместе с командиром.

Противник по всему рубежу обороны нанес новый мощный огневой удар. Вражеская авиация разрушила противотанковый ров, почти вся передняя линия ДОТов была подавлена. В донесении генерал-майора Смирнова В.А. командующему 43-й армией говорилось: ***«Вот уже 12-й день Подольские училища обороняют данную полосу и имеют громадные потери в людском и материальном отношении… Командный состав почти полностью потерян… Люди исключительно переутомлены, падают на ходу…»***.

Несмотря на отсутствие средств связи, транспорта и походных кухонь, в тяжёлых боях со значительно превосходящими силами противника бойцы и командиры частей 43-й армии и курсанты подольских военных училищ проявили величие духа, бесстрашие, мужество и массовый героизм. Они упорно защищали оборонительный рубеж и дрались с врагом внутри оборонительной полосы. 17 октября обстановка в районе с.Ильинского стала критической. Немецкая пехота непрерывно атаковала последнюю линию обороны курсантов — позиции у командного пункта.

Из штаба армии был получен приказ на отступление. Ночью, оставив заслон, ильинская группа двинулась на соединение с частями 43-й армии, занимавшими оборону на р. Нара. Группами через леса из окружения выходили защитники рубежа обороны. Позднее сводный отряд подольских курсантов в составе 43-й армии еще несколько дней вел бои на р. Нара. Оставшийся в живых личный состав училищ возвратился в Подольск.

После выхода из боев Подольские военные училища были передислоцированы: пехотное — в г. Иваново, артиллерийское — в г. Бухара. Довольно быстро состоялись ускоренные выпуски. За исключительную стойкость, мужество и отвагу, подвиги курсантов и офицеров подольских военных училищ, проявленные ими в боях под Юхновом, на Малоярославецком боевом участке, была объявлена благодарность

За время Великой Отечественной войны 36 выпускников Подольских военных училищ станут Героями Советского Союза, а имя подольских курсантов станет символом мужества и стойкости.



Подбитые немецкие танки

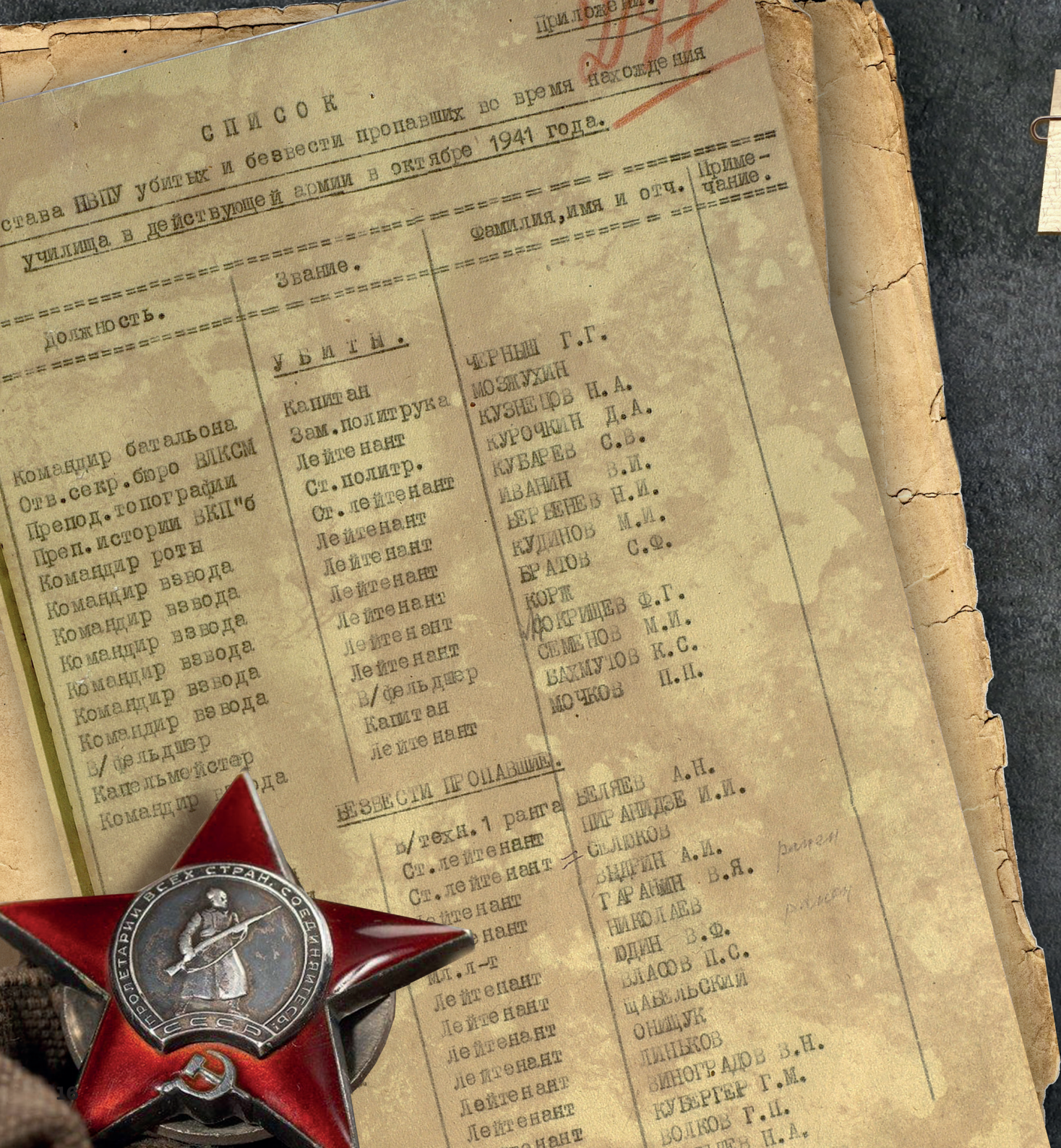
Приложение
СПИСОК
ставка НВПУ убитых и безвести пропавших во время нахождения
училища в действующей армии в октябре 1941 года.
Должность.
Звание.
Фамилия, имя и отч.
Примечание.
УБИТЫ.
Командир батальона
Отв.секр.бюро ВЛКСМ
Препод.топографии
Преп.истории ВКП"б
Командир роты
Командир взвода
Командир взвода
Командир взвода
Командир взвода
Командир взвода
В/фельдшер
Капельмейстер
Капитан
Зам.политрука
Лейтенант
Ст.политр.
Ст.лейтенант
Лейтенант
Лейтенант
Лейтенант
Лейтенант
Лейтенант
Лейтенант
В/фельдшер
Капитан
Лейтенант
ЧЕРНЫШ Г.Г.
МОЗЖУХИН
КУЗНЕЦОВ Н.А.
КУРОЧКИН Д.А.
КУБАРЕВ С.В.
ИВАНИН В.И.
БЕРЕНЕВ Н.И.
КУДИНОВ М.И.
БРАТОЧ С.Ф.
КОРП
ПОКРИЩЕВ Ф.Г.
СЕМЕНОВ М.И.
БАХМУТОВ К.С.
МОЧКОВ П.П.
БЕЗВЕСТИ ПРОПАВШИЕ.
в/техн.1 ранга
Ст.лейтенант
Ст.лейтенант
Лейтенант
Лейтенант
Лейтенант
Лейтенант
Лейтенант













Iljinskoje - Sergejewka 19.10.41: Zerstörte deutsche Panzer der 19. Pz. Div.





Советская военная техника на Ильинском рубеже



85-мм зенитная пушка образца 1939 года

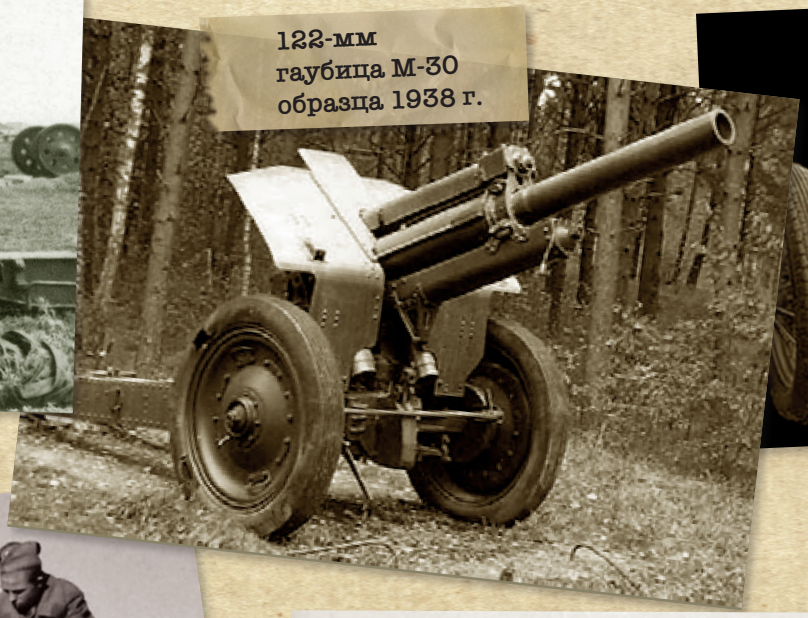

122-мм гаубица М-30 образца 1938 г.



Противотанковая 45-мм пушка образца 1937 г.



Пушка 76 мм образца 1902-30 гг



152-мм гаубица МЛ-20 образца 1937 г.



Танк Т-34-76



Боевая машина реактивных минометов БМ-13 1941 г. на базе ЗИС-6 («Катюша»)



45-мм противотанковая пушка образца 1937 г. в ДОТе



Грузовик ЗИС-5



Танк Т-40

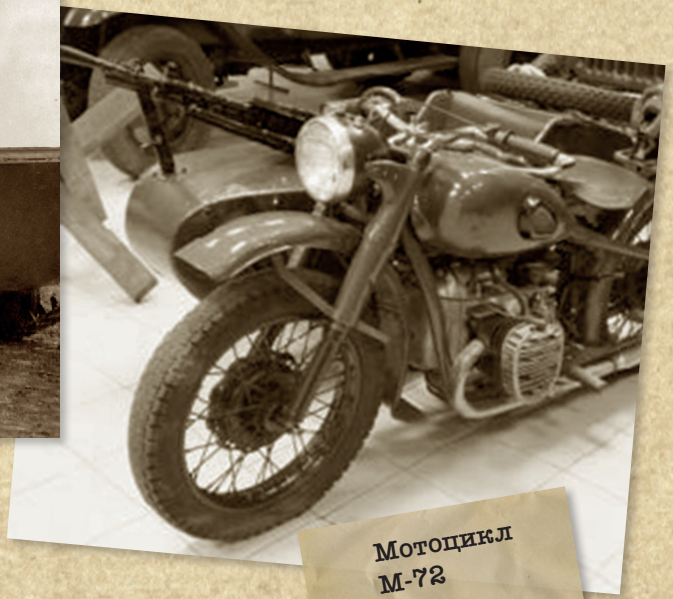

Мотоцикл М-72

Немецкая военная техника на Ильинском рубеже



Танк Pz.38(t)



Танк Pz.I



Танк Pz II



Бронетранспортер Sd.Kfz.250



Бронетранспортер Sd.Kfz.251



Танк Pz IV

SFH. 18 тяжёлая гаубица 150 мм



Flack 36/37 Зенитное орудие 88 мм



Pak. 38 противотанковая пушка 50 мм





Пикирующий бомбардировщик Junkers Ju-87 Stuka

sIG. 33 Тяжёлое пехотное орудие 150 мм





LEFH-18 Лёгкая полевая гаубица 105мм



IEIG. 18 Лёгкое пехотное орудие 75 мм

ЛЕТОПИСЬ ПОДВИГА

Подвиг подольских курсантов широко отражен в литературе, как документальной, так и художественной. Среди первых изданий — очерк генерал-лейтенанта Стрельбицкого, бывшего начальника Подольского артиллерийского училища, «Двенадцать дней одного года» в журнале «Юность» №2 за 1966 г.

После публикации в редакцию журнала поступили многочисленные письма от бывших курсантов, от их родных и близких. В дальнейшем вышла уже книга этого автора с обобщенным, дополненным перепиской с участниками боев материалом – «На Варшавском шоссе».

В истории увековечивания памяти о защитниках рубежа немалое значение имеет книга, написанная Панковым Д.В., бывшим комиссаром 4-го батальона курсантов ПВУ, членом Союза журналистов СССР, и его сыном, доктором исторических наук Панковым Д.Д. «Подвиг подольских курсантов», выдержавшая четыре издания. По крупицам собирали отец и сын фактический материал о ветеранах ПВУ, их подвигах в годы войны и в мирное время.

Эта книга – историко-литературный памятник защитникам рубежа обороны. Вышедший в 1992 г. сборник очерков о битве под Москвой «Непобеждённые курсанты» включал воспоминания бывших курсантов ПВУ, участвовавших в боях в октябре 1941 г.
В 1994 г. вышла книга «Много лет пронеслось», написанная ветераном Великой Отечественной войны, бывшим курсантом ПАУ Рудаковым Б.Н.

Бои на Ильинских рубежах описывает и другой их участник – бывший курсант ППУ Яшкин Г.П. В 2000 г. вышла его книга воспоминаний «Эту жизнь не перепишешь заново». В книге Волкова А.И., члена совета ветеранов 43-й армии и Подольских военных училищ, «43-я в боях и сражениях» немало страниц отведено описанию боев на Варшавском шоссе в октябре 1941 г., в том числе и обороне курсантов ПВУ и бойцов различных подразделений на р. Угре, р. Извери, на Ильинских рубежах.

Материал о боях на Ильинских рубежах, о курсантах подольских училищ отражен также в воспоминаниях маршала Жукова Г.К., маршала артиллерии Казакова К.П., генерала Телегина Н.Ф. Маршал Казаков К.П. отмечал: «Курсанты Подольских училищ показали образцы стойкости, отваги и умения бить врага, располагавшего значительно большими силами».

В многотомном издании «Солдаты 20 века», посвященном 60-летию Великой Отечественной войны и 60-летию Московской битвы, Подольским курсантам посвящена одна из глав – «Подольские военные училища».
В ней в лаконичной форме описаны события октября 1941 г., когда в тяжелый момент прорыва фронта на Варшавском шоссе надеждой и опорой Ставки Главного командования стали военные училища г. Подольска.

В художественной литературе тема боев на Ильинских рубежах отражена в произведениях: Лев М. «Если бы не друзья мои», Росляков В. «Один из нас», Шмелев О. «Повесть о короткой жизни».
С 1995 г. вышло несколько изданий фотоальбома «Поклонимся и павшим и живым», изданных при содействии и поддержке администрации г. Подольска,
по инициативе Совета ветеранов Подольских военных училищ и его председателя Меркулова Н.И.

Подольским курсантам посвящены стихи Баренца С., Казаковой Р., Лисянского М., Барановой Л. и других, поэма Яковченко В. «Ильинский обелиск», литературно-музыкальная композиция обнинской поэтессы Эпатовой Н. «12 дней октября 1941 г.», по которой были поставлены спектакли силами Литературного объединения им. Глазанова г. Обнинска.

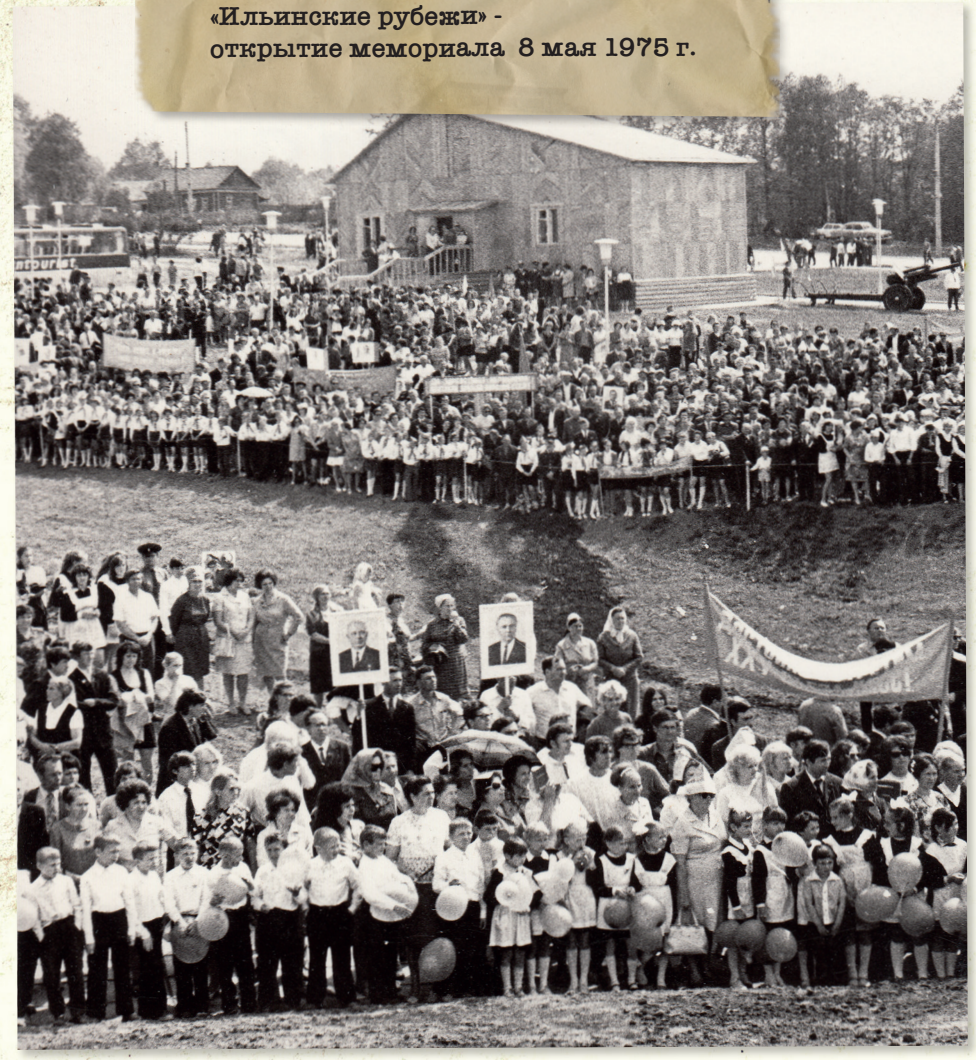

**«Ильинские рубежи» -
открытие мемориала 8 мая 1975 г.**

Темой Подольских курсантов вдохновились и композиторы: Пахмутовой А.И. была написана симфоническая прелюдия «Памяти подольских курсантов», поэтессой и композитором Березовской О.А. написаны три песни: «Сказ о подольских курсантах», «На переправе», «Алешкинский ДОТ». Кадры боевых действий курсантов Подольских училищ можно увидеть в кинофильмах «Если дорог тебе твой дом» режиссера Ордынского В. по сценарию Симонова К. и Воробьева Е., «Битва за Москву» режиссера и автора

сценария Озерова Ю. Режиссером Новиковым В. по сценарию Ерохина В. был снят документальный фильм о подольских курсантах «Последний резерв Ставки».

Боевая слава курсантов нашла свое отражение в камне и металле. 7 мая 1975 г. в г. Подольске был торжественно открыт памятник подольским курсантам, сваренный из нержавеющей стали коллективом Подольского машиностроительного завода. Авторами памятника являются скульпторы Рычков Ю., Новиков А., Мямлин А., архитекторы Земсков Л. И Скроб Л. На открытии памятника присутствовали бывшие курсанты ПВУ с бывшим начальником ПАУ генерал-лейтенантом Стрельбицким И.С.

По инициативе бывших курсантов ППУ, обратившихся в Президиум совета ветеранов ПВУ, было принято решение о создании в г. Саранск памятника подольским курсантам.

В сентябре 1941 г. из Запасного стрелкового полка, сформированного в г. Саранск, в ППУ прибыло



Здание музея «Ильинские рубежи

Встреча ветеранов ПВУ (участников боев) на Ильинских рубежах в мае 1985 г.



пополнение свыше пятисот человек. Все они в октябре 1941 г. участвовали в боях на Ильинском рубеже обороны. Открытие памятника состоялось 6 мая 1985 г.

В тех местах, которые непосредственно связаны с именем курсантов ПВУ, установлены мемориальные доски: на здании бывшего Индустриального техникума в г. Подольск, где в 1941 г. размещалось ППУ, на проходной здания Центрального архива Министерства обороны России, где размещалось ПАУ; в школе №1 г. Подольска, где учились некоторые курсанты, на здании торгово-экономического техникума в г. Бухаре, где с ноября 1941 по 1944 гг. размещалось ПАУ; на стене здания магазина в г. Малоярославец по улице им Подольских курсантов, переходящей в Варшавское шоссе; на некоторых ДОТах Ильинского рубежа обороны.

Имя подольских курсантов носят улицы городов Подольска, Малоярославца, Бухары, Саранска, Чебоксар, Йошкар-Олы, Москвы. Почетное имя Подольских курсантов, помимо Ильинской школы, носят еще четыре: №11 г. Обнинск, №18 г. Подольск, п. Щапово Подольского района, гимназия №1 г. Климовск Московской обл.

Память о боевой славе курсантов хранят экспозиции многих музеев и комнат боевой славы в разных городах, в школах, училищах, институтах, в Цетральном музее Вооруженных Сил РФ и Государственном музее обороны Москвы.

В честь Подольских курсантов были изготовлены: памятный знак «Ветеран Подольских военных училищ, октябрь 1941г.», два значка фабрики Гознак, маркированный конверт с изображением памятника курсантам в г. Подольск.



Встреча бывших подольских курсантов. 1967г. В центре — генерал-лейтенант Стрельбицкий И.С. и Старчак И.Г.



Памятный значок «Ильинские рубежи»

НАРОДНЫЙ КИНОПРОЕКТ «ИЛЬИНСКИЙ РУБЕЖ»

Идея рассказать миру, и в первую очередь молодёжи, о Подольских курсантах, изложить их историю языком кино впервые возникла в 1970-х годах у самих участников боёв, ветеранов Подольских училищ.

В 2016 г. легендарный хоккеист, депутат Государственной Думы от Подольского округа **Вячеслав Фетисов** и футболист, депутат Обнинского городского Собрания **Лев Березнер** продолжили эстафету курсантов, объединив вокруг себя неравнодушных людей самых различных профессий и интересов. В Подольске в работу активно включился благотворительный Фонд имени Подольских курсантов, в Обнинске – волонтерский отряд «Ильинский патруль», было создано некоммерческое партнерство ассоциация «Народный проект». Так была сформулирована идея народного кинопроекта «Ильинский рубеж». Основная его цель – вовлечь в работу над кинокартиной как можно больше людей, чтобы они средствами, знаниями, трудом, талантом, ресурсами смогли поучаствовать в увековечивании памяти о подвиге Подольских курсантов, пропустили этот подвиг через свою душу.



Актеры фильма «Подольские курсанты»

Доход, полученный в ходе реализации проекта, будет направлен на значимые социальные проекты, увековечивающие память о подвиге Подольских курсантов: музей под открытым небом на Ильинском рубеже, реконструкцию мемориала, строительство часовни в Ильинском.

Инициаторами народного кинопроекта «Ильинский рубеж» стали:

- Знаменитый советский и российский хоккеист, депутат Государственной Думы от Подольского округа, Член Совета Благотворительного фонда имени Подольских курсантов **Вячеслав Фетисов,**
- Директор «Музея техники Вадима Задорожного», Член Президиума Центрального Совета Российского военно-исторического общества **Вадим Задорожный,**
- Заслуженный артист Российской Федерации, кинорежиссер, сценарист и продюсер **Игорь Угольников**,
- Депутат Законодательного Собрания Калужской области **Олег Комиссар**,

- Депутат Обнинского городского Собрания **Лев Березнер**
- Внучка командира 4-й батареи ПАУ лейтенанта Алёшкина Афанасия Ивановича **Ирина Бабакова**.

Попечительский совет народного кинопроекта «Ильинский рубеж» в 2018 г. возглавили:

- Член Совета Федерации Федерального Собрания Российской Федерации, Губернатор Калужской области (2000-2020 гг.) **Анатолий Артамонов**,
- Губернатор Московской области **Андрей Воробьев**,
- Генеральный директор Уральской горно-металлургической компании «УГМК-Холдинг» **Андрей Козицын**.

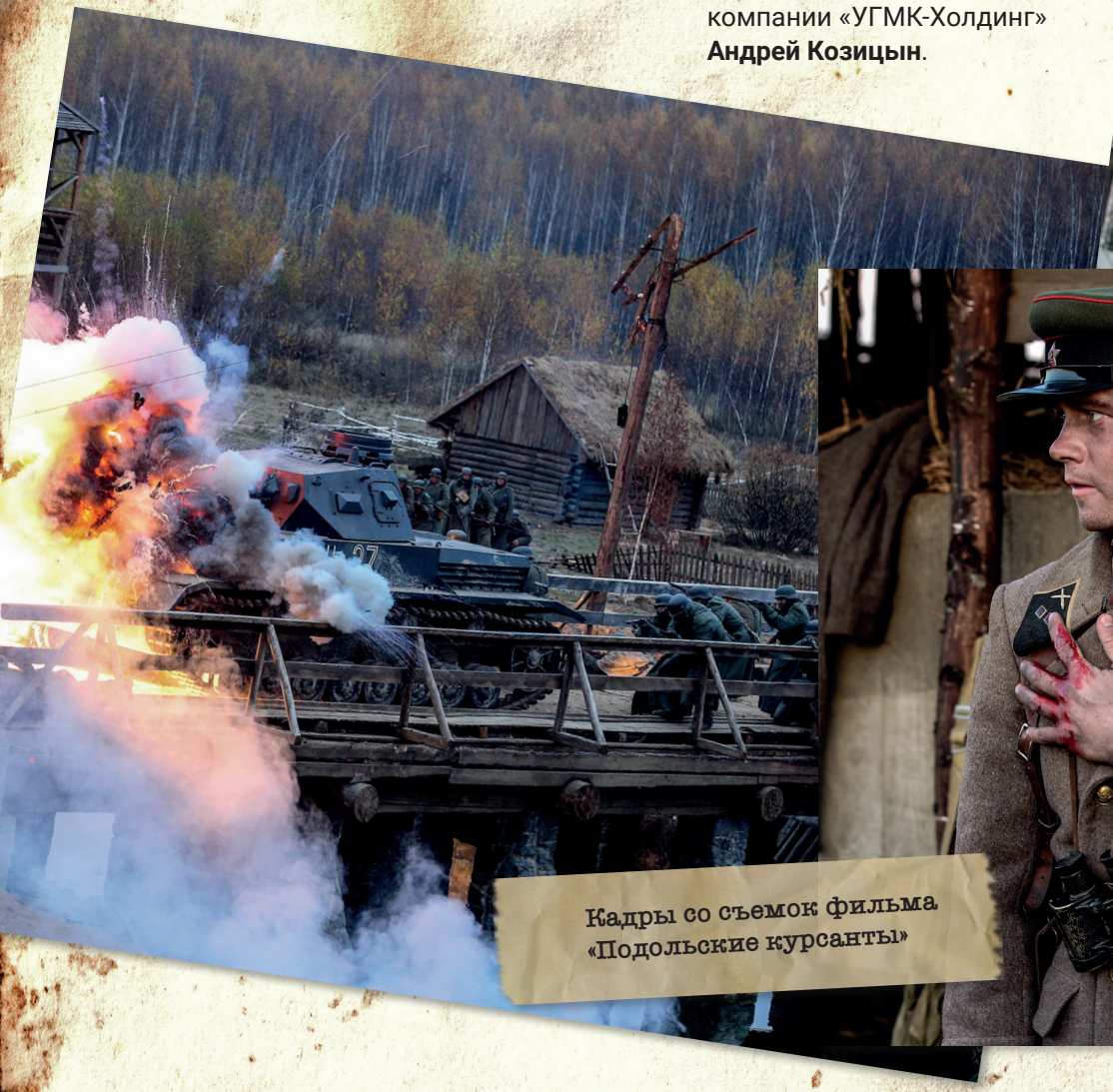







Кадры со съемок фильма «Подольские курсанты»



Кадры из фильма
«Подольские курсанты»

ПОЛНОМЕТРАЖНЫЙ ХУДОЖЕСТВЕННЫЙ ФИЛЬМ «ПОДОЛЬСКИЕ КУРСАНТЫ»



Фильм о подвиге Подольских курсантов в октябре 1941 года под Москвой.

Курсанты Подольских артиллерийского и пехотного училищ получают приказ занять оборону на Ильинском рубеже и сдерживать фашистских захватчиков, пока не подойдет подкрепление. Вчерашние мальчишки, погибая, сдерживают многократно превышающие силы немцев и на две недели становятся преградой на пути врага к Москве...

Фильм не только о войне, фильм о любви, о дружбе и о том, как мальчики становятся настоящими мужчинами.

На последний рубеж перед Москвой были направлены около трех с половиной тысяч курсантов и командиров двух Подольских училищ... Большинство из них остались на рубеже навсегда.

Актерский состав



АРТЕМ ГУБИН
Курсант Саша Лавров



ЛЮБОВЬ КОНСТАНТИНОВА
Медсестра Маша Григорьева



ДМИТРИЙ СОЛОМЫКИН
Лейтенант Шаповалов



СЕРГЕЙ БОНДАРЧУК
Майор Дементьев



ИГОРЬ ЮДИН
Курсант Митя Шемякин



ГЛЕБ БОЧКОВ
Сержант Яхин



ОЛЕГ ОТС
Курсант Богатов



ГУРАМ БАБЛИШВИЛИ
Лейтенант Мусеридзе



ЕВГЕНИЙ ДЯТЛОВ
Полковник Стрельбицкий



СЕРГЕЙ БЕЗРУКОВ
Капитан Старчак



АЛЕКСЕЙ БАРДУКОВ
Лейтенант Алешкин



ЕКАТЕРИНА РЕДНИКОВА
Военврач Раиса Никитина



ВАСИЛИЙ МИЩЕНКО
Генерал-лейтенант Елисеев



ДАША УРСУЛЯК
Лиза Алешкина



РОМАН МАДЯНОВ
Генерал-майор Смирнов



ДАНИИЛ СПИВАКОВСКИЙ
Инженер Углов

Съемочная группа фильма «Подольские курсанты»

ИГОРЬ УГОЛЬНИКОВ

Генеральный продюсер, автор сценария



Заслуженный артист РФ

Генеральный продюсер:

- «Учености плоды» (2020)
- «Подольские курсанты» (2020)
- «Каспий 24» (сериал, 2017)
- «Первая Мировая война.WW1» (киноальманах, 2015)
- «Женский батальон» (мини-сериал, 2015)
- «Батальонъ» (2014)
- «Брестская крепость» (мини-сериал, 2010)
- «Брестская крепость» (2010)
- «В июне 41-го» (мини-сериал, 2008)

Продюсер более 30 документальных телефильмов, в том числе:

- «Брестская крепость»
- «Убить гауляйтера»
- «Андрей Громыко. Гигант, которому удалось выжить»,
- «Красная дорожка»
- «Быль и небыль о маршале Рокоссовском» и других

Режиссер:

- «Учености плоды» (2020)
- «Первая Мировая война. WW1» (киноальманах, 2015)
- «Женский батальон» (мини-сериал, 2015)
- «Казус Белли» (2002)
- «Это несерьезно» (1997)

«Создавать фильмы о войне должны профессионалы, лучшие профессионалы. Именно такие люди снимали картину «Подольские курсанты» о подвиге Подольских курсантов в октябре 1941 года в битве под Москвой. Важность исторической правды, точность в деталях понимает вся съемочная группа. Только с таким подходом возможно превратить документальные факты, найденные нами в архивах, в захватывающую историю о войне»



Сцена съемок фильма «Подольские курсанты»

ВАДИМ ШМЕЛЕВ

Режиссер-постановщик, автор сценария





Режиссер:

- «Подольские курсанты» (2020),
- «Лектор» (сериал, 2011),
- «Дикий» (сериал, 2009),
- «С.С.Д.» (2008),
- «Код апокалипсиса» (2007),
- «Обратный отсчет» (2006),
- «Игра на выбывание» (сериал, 2004),
- «Новый год отменяется!» (ТВ, 2004),
- «Театральная академия» (сериал, 2002),
- «Простые истины» (сериал, 1999-2003), и другие.

«Очень важно, что в картине «Подольские курсанты» снимается настоящая техника, что съемки проходят в тех самых местах, где шли бои в 1941 году. Но я твердо убежден, что главное для успеха фильма – это сплоченная команда профессионалов. На этом фильме она сложилась».



Эпизод съемок фильма





Фильмы, посвященные подвигу Подольских курсантов

- **1967 год**, документальный фильм «Если дорог тебе твой дом...», режиссер Василий Ордынский
- **1985 год,** художественный фильм «Битва за Москву», режиссер Юрий Озеров
- **2004 год**, документальный фильм «Последний резерв ставки», режиссер Владимир Новиков
- **2017 год,** документальный фильм «Битва за Москву. Подольские курсанты против вермахта», Телеканал «Звезда», программа «Секретная папка», ведущий Дмитрий Дибров
- **2020 год,** художественный фильм «Подольские курсанты», режиссер Вадим Шмелёв, продюсеры Игорь Угольников и Вадим Задорожный

СОДЕРЖАНИЕ

ИНИЦИАТОРЫ ПРОЕКТА 1

ГРОЗНАЯ ОСЕНЬ СОРОК ПЕРВОГО 2

«Тайфун» приближается к Москве 2

Подольское пехотное училище (ППУ) 4

Подольское артиллерийское училище (ПАУ): 5

Первые бои 6

Ильинский рубеж 8

«Воскресающие» доты 10

«Тайфун» остановлен 12

СОВЕТСКАЯ И НЕМЕЦКАЯ ВОЕННАЯ ТЕХНИКА НА ИЛЬИНСКОМ РУБЕЖЕ 14

Советская военная техника на Ильинском рубеже 14

Немецкая военная техника на Ильинском рубеже 16

ЛЕТОПИСЬ ПОДВИГА 18

Народный кинопроект «Ильинский рубеж» 22

Полнометражный художественный фильм «Подольские курсанты» 25

Актеры 26

Съемочная группа 28

Фильмы, посвященные подвигу Подольских курсантов 30




Рабочая карта с 07.10.1941 по 25.10.1941.
Полевое Управление Московской Зоны
Обороны (ЦАМО)


Комарово
Ясная Поляна
Угодка
Костенка
Тарасовка
Покров
Городенка
Федоровское
Стрелковка
Величково
Трояново
Лыково
Ивашковичи
Фатеево
Трубино
Дулово
Меркульево
Дуряково
Кутепово
Качево
Кушнирино
Луконино
Храпаево
Пурсовка
Черная Грязь
Макарово
Овчинино
Зыбаловка
Нов.Слобода
Протва
Шилка
Δ134.9
Δ153.1
116.4
161.2